朝鮮日報
十五日夕刊四面
發行兼編輯人 安在鴻 印刷人 朴昌根
京城府堅志洞 朝鮮日報社
代表番號(光)二三○○番

社說

國聯開會와日中衝突

『日中衝突一週史』(其九)

一

하로방새인 明十六日에는 例의國聯理事會는 巴里에서열리게된다 巴里는大戰講和條約地로서 日中關係에잇서서 日本의쓰라린記憶이 남은곳이어다 十六日巴里의國聯理事會는어써될가?크게興味를쓰은다 前週末七日케네바電은 嫩江橋에서의日中軍衝突로國聯側은 日本을聯盟規約及不戰條約干犯者라고녀이고世界에對하야 嚴肅히宣言할것 萬一의境遇에는 東京駐在의各國使節을本國에召還하고經濟的壓迫을日本에斷行할것』 等을表明한바잇엇스나 이것은國聯으로서의 아모決定的意思表示가아니엇고 八日午後十時天津에서의 反張學良派便衣隊의暴動은 드듸어日本軍과中國軍側의衝突을닐으키어 三萬의寧系軍과 六百의日本軍이 嚴重對峙의持續으로 十一日午前二時頃時間에쉬친 日本軍衝突을고개삼어 平津方面의關機가 또한迫頭한것가튼바잇서 同日日本側은 與港에서待機中인 西驛遜艦의旅順出動을 命令한바잇엇스며 上述江橋退却以後의馬占山麾下의黑龍江軍은 日本軍이占領한大興屯以北 昂昂溪를中心으로 二萬에갓가운 吉黑兩軍各科兵을集中하고 日本軍의逆襲의氣勢를보이는데 張學良將介石等이 모다『領土의死守』或은『日本軍과一戰』을 激勵하는바잇서 戰鬪이자못濃厚한兵하엿스나 오늘까지大體로彌縫되어왓섯다 中國側은日本軍人의『性急』한것을꺼리고 激함으로그『侵略』의올미에걸리기를원순모양인데日本의軍態은自重하야여괴에속지안코 十二日馬占山이事斷으로 日本軍總攻擊令을發하야 日本軍의騎兵步哨四名을被死케하고 重傷한一名을捕虜로하되 오히려『事態不擴大』의訓令을직히는것은 注目할만한國際行動의한도막이다

二

北에江橋衝突과 馬占山의戰鬪準備가잇고 南에는天津衝突이잇서 國聯三次開會를目睫에둔 今週史의展開가 멀리平凡을써므리엇다 前週史指摘今月二日『뿌리앙』通牒에對하야日本側은 六日附回答으로 日本의處地를詳述하고 例의滿洲에關한諸條約問題에對하야『國際慣例에基한 條約의拘束力에疑意를새임은 世界秩序를破壞하는것으로미듬』이라卽時로容認할수업는』態度를表明하엿것는데 九日中國側은 施肇基代表를시키어『日本은黑龍江政府를顚覆시키려고 嫩江附近에서中國軍攻擊을 開始한바 中國軍은 不得已自衛手段으로나온것 天津暴動의激發로 日本의策謀에基因한것 日本이平津의秩序를紊亂시키려고 反國民政府分子를 利用한것』(케네바九十日電通)을 國聯에通牒하며 國聯側이 中國駐屯中인 列國軍으로國際警察隊를 編成하야滿洲에派遣하겟다는意向을비단편으로는 北平駐在의 列國公使中으로天津,南京을訪問케하려는바잇서 그外交戰에서局面을有利케 展開시키려함이應하엿다 이와가티群衆的示威보담도軍事的抗爭으로다어못고國聯의 日本彈壓을 오게하려는

하게는데 日本側은 이에對하야 또應分의 活動이잇는것이다 日本側은 一時에 佛하든政民聯立의 擧國一致內閣說도잇어지고 자못『眞劍』한決心으로나아가려함이 經驗된다

三

『日中衝突問題에 國聯側이中國贔屓의偏見을가진다하야 九日日本政府는 聯盟은中國의代辯機關化한다는意味의 警告를『뿌리앙』『드라몬드』兩氏에게發하고 同十一日閣議에서『日本의對聯盟態度는 今後如何한事態의發展推移를보아도 旣定方針은一步도 讓치안을것』과『聯盟이如何한態度에 나오드라도滿洲의 治安이完全히 維持되지안는 限에斷然撤兵치안키로된方針을 定한것을 發表하얏다 안아니라 十三日在外한日本의大公使에게도 지금까지의態度를聲明하고 그斷乎한決心이잇는것을 聲電으로하엿스니스로 背水의 陣을치고 國聯에對하려는 日本과 國聯에서의 成果가預期와가치못한 境遇에는 對日國交斷絶의正式宣言과 被占領地武力回收와 全國的大大的排日斷行을밟는고잇는 中國과의對峙가자못尖銳한바 駐鑑領十二日 發電은 米國이 亞細亞艦隊의編成을고치어 巡洋艦隊로大型의航空母艦을主軸으로 五大隊의陣容을 가진것을報하엿는데 米國駐英大使前總統領『도스』氏는 松平日本駐英大使와『자이몬』英外相과會談에서 會合하고 또는『도ー스』氏가巴里國聯會議에參加하되라는뜻을表明하야로서 出席치아니함을 주고잇다한다 國聯側의失望을 그러나 依然日本의强硬한態度이야말로頑强키어려운局面이나 아마미헤 아즉國力을걸고나서는 第三國이잇슬는지 에열쇠가잇다 (十一月十五日午後二時記)

世界視聽의焦點인 理事會의展開如何

聯盟서用意한紛爭解決案 日本은强硬히反對

【東京十五日發電通】 日中紛爭에關한聯盟理事會는世界의視聽을모하十六日부터巴里에서三次開催되는데開會後의形勢는逆睹키難한바議長『뿌리앙』氏가現下의難局打開에如何한案을提示할것인가함은頗히注目된다卽어데까지든지日本에게期限附撤兵案을强要하고中國의呼訴를容認하여規約第十五條에依하여對日經濟封鎖로나갈는지又는中國에五大項目確認을宣言식킨後日本의撤兵을要求할는지日本은嚴然當初의主張을固守함으로서最惡의事態에잇서서는日本과聯盟의正面衝突에至할것으로認定된다이에『뿌리앙』氏의老獪로서此形勢를緩和키爲하여理事會와併行하여巴里에政治家會議를開하고局面의展開를圖하려고하고잇다、그러나아즉何等의解決案에到達치안흔模樣이다 그리하여聯盟의用意하는解決案으로左와如히傳하고잇는데모다日本은强硬한反對態度를取하고잇다

一、中國政府의原地治安維持를監督키爲하여中立國武官에依하여中立委員會를組織하고日本軍의撤兵을要求할案

右는滿洲共同管理의前提인것으로日本은어데까지든지反對로

一、『헤ー그』國際司法裁判所에附託할案

右는二十一個條約의効力에疑議잇서서起案하는것인데日本은同條約의合法制에對한疑惑을承認치안는다

一、規約第十三條의仲裁裁判案

右는第三國의介入을峻拒하는것으로反對

一、規約第十五條發動案

事變이戰爭이안임으로어데까지든지反對한다

米露兩國大使 『뿌리앙』議長會見 露國의中立態度要求

【巴里十四日發電通】 理事會議長『뿌리앙』氏는昨夜巴里에到着하엿다『도ー즈』米大使도滿州問題에對하여協議하고大使는直時本國國務長官『스팀손』氏에게報告하엿다 『뿌리앙』議長은그露國大使『도부가렌스키』氏와會談하엿스나『뿌리앙』氏는同氏에對하여赤露로부터滿州黑龍江軍에게彈藥의密輸出供給이行하여잇는懸念잇는旨를述하고日中紛爭에對하여『赤露』의嚴正中立態度持續을要求한것으로解釋한다

理事會第一日形勢 兩代表의經過報告만으로閉會乎

【제네바十四日發電報聯合】 十六日聯盟理事會는巴里佛國外務省에서午後四時開會劈頭『뿌리앙』議長의演說과次에芳澤日本代表及施中國代表의前回理事會閉會부터今日까지의經過報告하고再會第一日理事會는討論에入할餘裕업시閉會되리라고보인다

『國際輿論은 輕視할수업다』 理事會압두고歸國하는 駐白佐藤大使談

外務省招電을接하고急遽歸朝途中에잇는佐藤白耳義大使는夫人同伴十五日午前九時四十分京城通過東上하엿다는대大使는十七日朝東着直時外相에面接하고種種報告를하는同時意見을開陳할터인데『그꺼까지에는何事도말할수업다』고前提하고車中左와如히語하되

歐州各國은此十年來絶對로軍事行動을避하기에努力하여오든터임으로輿論은顯著히日本에不利하다聯盟에對하여서의

하여서는 延期或은全然開催치안어도조타고되엇섯는데錦州事件이勃發하여十三日이다어서再開하기로되엇슴으로輿論의입이란무서운것이다聯盟에出席하는代表의意見은必然코國民의輿論을代表하엿다고는말할수업는境遇도代表個人個人을보면이슬수잇는것이나한테모힌即國際輿論의힘은聯盟의動態에不絶히注目하여自國의態度를決定한다는것가티그러케聯盟을重視하고잇다

에報告하기까지는皆하고십자안을뿐더러外相에報告後도조開의席에서發表할수잇슬런지疑問이다또出發한것은二週間前의일임으로其間事情도變化하엿슬터이다

라고時局問題에關하기를避하고九月三十日의理事會에는余와도잇섯스나當時事件의報가傳하여非常한센세이순을惹起하엿든것이다그러나其後의空氣는잠으로……十月十三日의聯盟理事會……

及하는影響에對해서는今回의事件이軍縮會議에影響할것인가아닌가는斷言할수업다只今은會議開催의必要가업다는說도잇고또開催한結果가如何히되리라고하는推想을하는者도업다

스나會議外지에는아즉四個月이나잇슴으로어써케變해갈는지未知이다라고語하엿다大使는本年一月外지四個年間聯盟事務局長이엿섯다

齊齊哈爾省城을 最後外지死守하라고 學良氏, 馬占山激勵

【哈爾濱十四日發電通】 張學良氏는馬占山에對하여『齊齊哈爾의清水領事及本庄關東軍司令官代理林少佐의一切要求(馬占山……)……外지日本軍과勇戰하여齊齊哈爾省城을死守하라』고電命하고黑龍江軍을激勵하엿다그리고中國側의通報에依하면洮昂線에서는……行路는中軍陣地를偵察하고中軍의攻擊에防戰하고中軍에게多大한損害를與하엿다

宣統帝脫出에 桑島總領事聲明

【天津十四日發電通】 宣統帝는最近竊히天津을脫出한바右에對하여桑島天津總領事는十四日左의聲明을發表하엿다

前淸宣統帝는滿洲事變以來種種의脅迫에遭하여身邊의危險을感한模樣이나十一月六日夜何者인지果物의贈物中에爆彈二個(民國十六年製)를드리어보내고又는中國共産黨天津支部……의脅迫狀을……

日本政府의聲明 各國委員에好印象

【제네바十三日發電報聯合】 十二日日本의聯盟에通達한新通告는至今外지事務局에提出된公文書中가장効果잇는것의하나라는印象을一般에게與하엿다其內容은如左

居留民의保護를有效케하기爲하여는現在滿洲에잇는一萬四千의日本軍……가必要하다從하여各警備區域外의奧地에住하는朝鮮人과日人을撤歸케함이必要하게되엿다그러나多數朝鮮人中에는모다自己의農作物을放棄할수가업다此로因하여警戒와保護를……附屬地以外의吉林,撫順,……洞等僅少한地域에軍隊를派遣하고……

『또ー즈』米大使가 『뿌리앙』議長訪問 會見內容은不明

【巴里十四日發電報聯合】 昨日倫敦에서到着한駐英米國大使『또ー즈』氏는今日午前聯盟理事會議長『뿌리앙』氏를訪問하고協議한바잇섯는데會見의內容은不明하나日中兩國問題에對하여意見의交換을行한것으로본다

十六日理事會에 獨外務次官出席

【伯林十三日發電報聯合】 獨逸外務次官『폰뷜로』博士가十六日부터의理事會에獨逸代表로參加할터임을發表하엿다

理事會와併行하야 政治家會議開催 政治的解決을劃策

【東京十四日發電通】 聯盟理事會議長『뿌리앙』氏는巴里에서의理事會와併行하여政治家會議를開하고問題의政治的解決을圖하려는듯하여今回外지이는外相『도즈』大使,松平,吉田兩大使가巴里에集合하는것도『뿌리앙』氏의希望에副케하려는것이라고觀測하는바巴里의政治的會議와併行하여東京에서도本國政府의意를承한英,米,佛,各國大使와幣原外相永井次官間에同樣折衝이잇슬터이다

日本政府方針決定 黑龍軍에撤退要求

馬占山軍에對한交涉條件을 關東軍司令에訓令

【東京十四日發電報聯合】 日本政府는軍部와協議한結果嫩江方面의事態가險惡함에對하여南陸相으로부터本庄關東軍司令官으로하여금馬占山에게左의通牒을發케하엿다

現地狀况이刻刻으로險惡을加하여日中兩軍의衝突을惹起할는지모르는形勢에잇슬뿐안이라萬一橋梁修理完了後日軍에게何等保障이업시現地를撤退할時는中軍은다시南下하여橋梁을破壞할것은勿論撤回를開始한日軍을襲擊할것임으로日軍은專心兩軍의衝突을避하기爲하야十三日陸軍中央部에서關東軍司令官에對하여左記條件에依하여中國側과交涉하도록電訓하엿다

一、馬占山軍은齊齊哈爾(此를含함)以北에撤退하고今回事變으로齊哈及昂昂溪附近에集中한兵力은原駐地에歸還할事

二、馬占山軍은東中鐵道以南에兵을出動시키지말事

三、洮昂鐵道는同鐵路局으로하여금運行시킴

馬軍은右運行을如何한方法으로하나妨害치말事但右運行에對하여妨害할時는日軍은直時必要且有効한手段을講究함

四、右條件을馬占山이十一月十五日부터十日以內에實行할事

五、日本軍嫩江部隊는右條件實行을본後直時洮南以南又는鄭家屯以南에撤退함

黑龍軍戰備를完了 命令一下를企待中

【奉天十四日發電通】 黑龍江軍二萬은昨日中에大興屯、小興屯、三間房、小古布代의各陣地(大興의北方十粁)에展開를終하고命令一下大興의日軍을擊滅하려는바十六日國際聯盟을目睫에두고黑龍江軍主力部隊는今來또다시騎兵二個旅로써이라바는附近一帶를偵察하고日本軍을威嚇하며挑戰的態度를繼續中이다

馬軍이新兵을募集 全省各地에布告文發送

【大連十四日發電報聯合】 某所着齊哈情報에依하면大興方面의戰鬪로馬占山軍에與한打擊이不尠하여敵日敵愾心이擴化하여馬占山의新兵募集에應하는者不少하나아즉不足하여男子三名이잇는一家에서는반드시一名을徵募하여九月一日로八百名을集合하엿다

【大連十四日發電報聯合】 某所着情報에依하면十一日馬占山『사일』參謀長連名으로『日軍의攻擊』이라題하고長文의布告文을全省各地에配布하엿다

黑龍軍問題는 奉天事變以上 渡東中의林總領事談

招電을接하고東上하는林奉天總領事는十四日午後九時五分京城驛을通過하여南行하엿는대途中外지出迎한記者에對하여左와如히語하엿다

今番의東上은急遽東上하라는政府와의協議가잇슬터이나一週間以內에歸任할豫定인데一刻이라도速히任地에歸하려고한다滿洲獨立政權은只今外지에確定되엿다고는말할수업다따라서日本의相對國으로서交涉을開始하는것은아즉豫想할수업다

黑龍江省의日中軍의對戰은奉天事變以上의重要問題로背後에赤露軍이活躍하고잇는것가티들리는데情報에依하면其後黑龍江軍에는支援部隊가到着하고잇다는說임으로近日內로는또日中兩軍間에相當히大規模의衝突이잇지나안흘가생각한다天津方面도아즉物情騷然한狀態가繼續되고잇는데十三日未明에南軍의衝突과가튼것은全然中國側의挑發한것으로日本軍은어데外지든지平和的態度로此에對하고잇는것은今後도有利한것이라思한다如何間滿洲의眞相이漸漸列國에認知되고잇는傾向이잇는것은……

수잇는데特히日本도가장『데리케ー트』한地位에잇는米國이滿洲에對한態度에出하여잇는것은將來에잇서서南國의關係로생각하면決코不自然한것은아니다

奉天의外交團空氣도漸次緩和하여日本軍의손으로治安도維持되여잇슴으로크게깃버하는바이며張學良氏의亡命說은再三傳하나그러케되지는안흘것이다目下東三省間에는財政統一의關係는斷絶하여잇스나中國의一大財富을有하는그로써最後의命하지는안흘터이다在滿朝鮮人問題에對하여서는奉天에서目下臧式毅,外事課長,金子中佐,森島,領事間에當面의救濟策에對하여協議進……

勞農軍準備를整頓 中東線에守備增派

【哈爾賓十四日發電通】 露國은露中國境의露兵說을否定하나『하이랄』에서의報道에依하면露國은最近萬一의日本의侵略에備하려고中國國境에서의露國의合法的權益을擁護하라는標語下에特科隊裝甲自動車隊步兵第三十五、三十六師團騎兵第六旅團으로『다와리아』及『볼차』方面에集結하고同地方의飛行場을擴張하고標悍한共産軍을內外蒙古境界에出動시키고武器彈藥其他軍需品을蒙古에輸送하고잇스며又蒙古共産軍으로서『파르시잔』隊를組織하고呼倫貝爾의蒙古『쏘베트』共和國에의併合運動을이르킬計劃을進하고잇다고한다『하이랄』滿洲里方面의『쏘베트』國民은露國赤軍의東中鐵道守備增派는早晩實現하리라고信하고잇다

英米兩公使 南京서活躍 外交部長代理와 『람』英公使가密議

【南京十二日發電報聯合】 二日前天津에서飛行機로入京한英國公使『람프손』氏는昨日外交部에外交部長代理李錦綸氏를訪問하고長時間何事인지秘議한바今次의日中事件에對한英國態度에疑念을抱케함이잇는此際인만큼右會見은異常한注意를惹起시킨다그리고米國公使『쫀손』氏도本國에서의新訓令을齎하고近日南京에來할豫定이다

行中인데相當히多數人의일입으로여러가지策을講究中이다

便衣隊掃蕩 日中意見一致

【北平十四日發電通】 桑島總領事、張學銘氏間에昨日午後便衣隊掃蕩에關한意見의一致를보고左方法으로今朝부터實行키도決하엿다

一、日中境界線南方面에서午前九時를期하여同時에搜査를開始함

二、搜査中抵抗한暴徒에게中國警察隊가發砲하여流彈이日本租界에入하드라도日本은不問에附함

三、搜査完了地帶의日本兵은五十米를後退하여中國警察警備에就함

中國側에서는此에依하여事件도圓滿히解決하고天津의治安은一兩日中回復하리라고한다

天津事件의 日中交涉決裂 司令部와領事館發表

【天津十四日發電通】 桑島總領事는中國兵의射擊停止交涉이決裂되자直時本省에報告하는同時國際聯盟日本事務局에交涉經過를打電하엿다

【天津十四日發電通】 中國駐屯軍司令部及天津總領事館은左와가티發表하엿다

日中官憲立會便衣隊搜查한結果軍司令官要求인日中境界線에서三百米內에武裝兵을不置할件에反하여境界線을去하기五乃至十米橫道一帶에土嚢鐵條網을設하고保安隊及正規兵이潛伏하여租界에發砲하는證據를發見하엿다連日發砲가此

天津形勢又復險惡 日本軍再次戰備中 保安隊策動에憤慨코

【天津十四日發電通】 日中協同便衣隊討伐의結果中國保安隊가便衣隊名으로蠢動한痕跡이明白하여日軍部는極度로憤慨하고領事館當局도啞然하여젓다이리하여和平解決의曙光은꺼지고交涉은決裂狀態로되엇다日軍部는中國側陰謀에對하여一切의交涉을끗치고十三日午後三時全軍戰鬪配置에就하여全居留民은極度로緊張되엿다

으로側近者는取한바暴動突發의際隱密히脫出한것이判明되엇다行先地는判明치안는다

巡警二千名 境界線을警備

【天津十三日發電通】 張學銘氏는本日正規兵으로부터巡警에改編된二千名을公安局에集合하고滋事의訓示를한後日本租界境界線의警備에就케하엿다

右通告中에서各地에서의無政府狀態는詳述되고又種種의事態이統計에依하여明示되엇다

日本將校斥候 中國兵과遭遇 斥候長等戰死

【奉天十四日發電報聯合】 中國軍은極力日軍을搜索中으로十一日日本將校斥候는中兵一旅와遭遇하여遂斥候長及兵一名은戰死하엿다又馬占山의操縱한救國革命軍은東屏附近에進出하여何事인지蠢動中이다又富拉爾基(昂昂溪西北)附近에는中軍一部가行動中이다

正規軍의 撤退를命令, 張學良氏가

【北平十四日發電通】 張學良氏는昨夜張學銘、王樹常에對하여正規軍을租界境界에서二十中里에撤退하라고命令하엿다

保安隊行……에不拘하고日本側의射擊을繼續한바中國側의誠意업는態度에日本은斷然交涉을中止하엿다

通遼方面中國軍 行動을開始

【奉天十四日發電通】 通遼方面의中國軍은(騎兵八旅)兵團을增加하여約二千으로最近錢家店方面에서示威行動을開始하고錢家屯方面에서示威中이다

在米中國人의 對日感情惡化

【華盛頓十三日發電通】 在米中國人의對日感情이極度로惡化하고各地中國人商業會議所等團體는本日永久的對日보이콧트를發表하엿다桑港에서는中國事業家中國街에貼付되고應募者는千에達하엿다此種運動은各地에서行하여지며其背後에는相當한經濟的背景이잇다고傳한다

西班牙前皇帝 終身禁錮言渡

【마드릿드十二日發】 十二日의西班牙議會에서目下佛國에亡命中인前皇帝『알폰소』三世를終身禁錮에處할旨를提議하자滿場喝采裡에可決되엿다

錦州政府서 戰鬪를準備中 黑軍과呼應

【奉天十四日發電通】 錦州政府는黑龍江軍과呼應하여日本軍殲滅行動을取키로決하고打虎山方面에는第十九旅의兵力을繼續增加하고對日戰鬪準備中이다

三國公使와 中國要人往復

【南京十四日發電通】 聯盟理事會接近에따라英,米,佛三國公使等은十三日外지當地에參集하여外交部長代理李錦綸氏其他要人과往復하고中國態度를聽取하엿다

若槻首相 決意를表明 金再禁不可를 藏相은力說

【東京十四日發電報聯合】 時局重大에鑑하여議員總會에代한閣僚와與黨兩院議員의懇談會는十四日午後二時半부터首相官邸에開會하고在京閣僚及兩院議員等百五十餘名이出席하고山道幹事長으로부터今日의會合은事實上議員總會라고생각해달라고述하고此會合의趣旨性質等을說明한後擧國一致內閣、協力內閣說을詳細히否定하고어듸外지든지多數黨인民政黨에依하여現下의難局을打開치안으면안된다고述하고그다음若槻首相으로부터今日外지의外交事의經過를報告하고不肖全力을擧하여此重大難局에最善의努力을拂하는것이自己의責任이라信한다고深甚한決意를示하고一致結束하여現內閣을支持할것을希望하고그다음井上藏相으로부터財政의現狀、豫算方針等을說明한後更히金輸出再禁止의不可를力說하고終了하엿는데今日의『廿六』國民大會의狀況其他種種報告를交하고午後五時散會하엿다

若槻首相 時局收拾決意 聯立內閣은不可能 下院絶對多數信賴

【東京十四日發電報聯合】 最近의時局이不安하여가고民政黨의所謂擧國一致內閣이世間에流布됨에至한原因은若槻首相이現內閣以上의强固한內閣이實現하여日淸日露兩役當時以上重大時局을圓滿히收拾打開할可能性이明確해지기만하면辭職에躊躇하지안는다는自己의心境을披瀝한것은若槻首相이三黨首會見當時와가티時局을擔當하자못하고內閣을維持할이안인가하는臆測에서

運動이惹起된것이다然而其後若槻首相은此難局은衆議院에二百七十名의絶對多數를占한民政黨內閣以外에時局匡救의適當確固한政黨政派가업고又擧國一致內閣은理想論으로實現希望은絶對로업다고確信하엿으로此兩三日以來從來의優柔不斷態度를一變하고難局打開를爲하여一身을犧牲하여時局에善處할決意를한듯하며其結果十四日午後閣僚와與黨幹部會에서强한決意를表明하엿다

全中國在留 日本人大會

【上海十四日發電通】 在中日本人에對한壓迫은其極에達하며完然한國交斷絶狀態다이머로時日을遷延시키면在中日本人及事業은自滅을意味함으로二十二日頃當地에全中在留日本人大會를開하고政府에最後措置를促하려고蹶起하기로決하고目下北平天津其他各地代表派遣을照會中이다

八面鋒

○全朝鮮辯護士大會서 言論取締와 惡法撤廢를要求

○太古라 天皇氏時代의케케묵은新聞紙法을 그대로쓰고잇는朝鮮이니……

○法務局!이만한부르지즘이잘들니지안커든 耳鼻科醫師의手術을좀바더서라도 잇다금귀기우려줌이올켓……

001169

慰問品에어린情誠! 異域에빗나는同族愛

가난한내지동포가보내섯숫한의복 나누어입고서깃버하는소년소녀들

◇—撫順에서 申榮雨 發信

撫順에四十二戶 敗殘兵還合深刻

무순(撫順)—석탄의산지로써유명한무순(撫順)에피난한동포는십일월십삼일현재로사십이호(戶)이백삼십칠인이 잇다 그중어린아이수는 칠십일인이다 이곳은이번동란이이러나며봉천(奉天)서쫏기어가는 중국패잔병이 심해선(瀋海線)방면으로다라나는길에 되는대로 략탈을하기때문에 가장피해가 만헛고 또무순(撫順)청원(淸源)철령(鐵嶺)신빈(新賓)각현에서가장먼저피난하와 여온 동포가 이곳에모이기때문에 처음먼저 피난동포수용소로 가장그수가 만엇슬때는 일시 륙백여명에 달하엿섯다 한다 그러나그후일부는철령현(鐵嶺縣)수용소로 일부는 원주지로일부는친척지긔를차저서나아가기때문에지금은 그수가줄엇다한다 그자가 피난동포를 차저간것은 십삼일오전 열반시경이엿다 일긔가 아직까지 그다지 칩지아니하얏스나 불행히다 행이엇 거니 만일날 흐로 례년과가튼치위가온다면 마두방에서 그대로십자리를깔고 지내는 이동포들은 비상한 고통을 바들뿐아니라사상자도 다수히 날것이다

속사쓰한벌에도 갑흔同胞愛넘처

그자가 수용소에 발을들여노핫슬때에는 남자는 머개밧게나와 맛늣한 해볏을쪼이고 녀자들은 창고로쓰던 마두방에 겨우조고마한 난로두개를피우고 어린아이녀자가 그부근에모이어 몸을녹이고잇섯다 그중에서도 천진란만한 아이들은 고국동포들의 뜨거운 정성으로써 모히어보낸 샤쓰,양복후은눈홍커고리 써멍치마가튼것을 띄뜻해보이게입고서 조희하는모양이 긔자의눈물을자어내다 !동포과동족사이에흘운 엣김에 긔자의가슴은터질듯 감격에넘치어 맹리엇다 비록떠러진옷한벌일망정 비롯허로온 사쓰한개일망정 이것을보내는 사람과밧는 사람사이연 김흔동포애와 감격이오고간다 그럼으로압흐로 더욱그들을위하야 굿센청의나 뜨거운동포애로계속하야 한푼 한가지라도 속히보내어 구제에한도움이 되도록할것이다

南滿公司마루방 暖爐노코서避寒

이곳피란소는 한번에갑작이 피난동포가 몰리어오기때문에 엇지할수업시 권평수 (田平秀)의호의로 그가소유하엿던 남만공사(南滿公司)를 빌어가지고 작금에는 란로들피우고잇는터인데 알몸으로는 마루방위고온돌을 노아서 처음산동포를 나게하리라한다 식량은 먼저는 무순유지로써 피난동포 구제회를조직하야 민회와가티 금방을 모아서 겨우하루두끼식 먹이어왓고또 군부에서 모포(毛布)약간과수수 약간을주어서 이것을 배급하여오는터이나 장래는 외무성에서 한사람에 오전표준으로구조금을주기로하리라한다

掠奪도甚커니와 兩親일흔少年은

이곳에 피해는가장 악성으로구월이십일일부터 략탈을 당하기 시작하야 ○○가사건 략탈십칠건그손해액이 이천사백 팔십구원이라한다 이피난 동포중에는 평북선천(宣川)출생으로철령현 양박하(鐵嶺縣鳥坊河)에작년에 어머니를 일코부치가 살던옥인수(玉仁秀)(三)가패잔병이습격하는바람에 자긔아버지와 가려다라나다가 아버지는 ○○에마저서○은것을 보고어린 가슴이 터질듯하야 넘어진 아버지를붓잡고 룸곡하고잇는것을 겨우근춘에서는 동포가데리고 피단하아오게된 눈물겨운 이야기를가진소년도잇다한에원박 (天Ⅲ一方) 고국을떠나와불의의 동란을 맛나사랑하던부모들일코혈혈단신으로피난하고잇는이어린동포를볼때누가눈물을흘리지안이하고누가 분격에차지안이 하겟느냐 이가련한 어린동포의압길이 걱정이다

아직도馬賊橫行 들리는消息不安

이와가려 가장악성(惡性)의 피해를입엇섯스나 최근에는 점차로평온하여젓고 또비록 시국는 느젓슬망정 농작물의 수확여분에원주지로 도라갈려하나 아직도마적이 이곳저곳에 성행함으로못가고 잇다한다 십일일에도 무순서 오리가량되는 무순현동사(東寺)에서도동포일인이○○되엿다는 소식이잇서 아직도불안에싸이여 잇다하며 더욱오지동포의 소식이묘연하야 궁금하다한다 그중신빈(新賓)청원(淸原)등지는무지산(牛芝山)의부하가어느때 밀일는지몰나 불안하다한다

可尙한中人地主 同情金品을寄贈

금번일중충돌로 인하야 중국인이 와다업시조선동포에 대하야 비참한가해를 감행한 사실이만커니와 그와는정반대로 동민족사이에 이러한감격에 넘치는미담이잇다

철령현 양박하 (鐵嶺縣鳥坊河洲) 에서 그부모를 이른조선동포옥인수(玉仁秀)(三)의지주중국인한사공(韓士功)(四)은수일전 일부러 무순피난소를방문하고 피난동포를 위문하는동시에 『금번동란으로 인하야조선인이 자긔만족에게 이와가려참회를당한것은 참으로 미안한일이다 이것은 결코중국민전체가그런것이 안이요 일부불량한분자가 그러한것으로 이에대하야 우리들도 최치하옹송하고저하는바이다 우리는 금후이런일이 업도록 보장뎌욱친선하여야 할것이며 자긔소작인이 이와가려 참변을맛난것은 참으로 미안한일이고 금후 이들은 자긔가책치하보장하겟다』는 성의를 피력하고 대양삼원으로구조금에 쓰라고 내어놋코도라갓다한다 이와가튼미담은 금번각피란소를위문조사한긔자는 처음듯는일이엇다

戒嚴狀態의永興—農組員又復夜襲

◇反動分子三名의집을襲擊 洞民들과一大格鬪

【永興】 함남영흥농민조합원(永興農民組合員)이 면사무소 주재소등을 습격하야 세상을경동식힌사건은 일반이 주지하는바어니와 이사건으로인하야 영흥일대는 완연히 계엄령을나린드시 경계는삼엄하고 사오백명의사람이 구금을당하야 이지방의사람들은 실로 전전긍긍하는 상태인데 동조합원들은 지난십이일밤 동군인흥면향농리(仁興面香峰里)에출동하야반동분자(反動分子)라고지목을받는그곳 청년박병훈(朴炳勳)공주일 (孔柱日) 주모(朱某)등세사람의집을 습격하야 일대격투가일어낫는데 초저녁잠이 깁히 들엇든촌민들은 이소란에잠을깨여 각기 곤봉을들고 격투를한후 농민조합원들을 격퇴하엿다고한다 이통에동군덕흥면백남리 (德興面白南里) 거주한모(韓某)의아들은 중상을당하고 현장에혼도하얏섯다 한나 한동하야 엄밀히 수색하는동도 하다더라

金浩永氏檢束

지난십이일밤 인흥면사건(仁興面事件) 이발생되자경찰은이방면으로도 활동중인데 본보영흥지국장김호영 (永興支局長金浩永) 씨도이통에검속을당하얏다 한다

紙函職工組合 十五日에創立總會

경성시내에서각종지함(紙函)제조분동에 종사하는 직공들의동일긔관으로 경성지합 직공조합을 조직하기로하고 오는십오일 오후일곱시부터 시내수표정(水標町) 조선교육협회내에서그의 창립총회를 개최하기로 하엿다는데일반 지함직공들은 모다참석하기를 바란다하며 우의단체의만흔편달을빈다한다

移住同胞出入 禁止의密令

여러가지로조선인을취체 寬甸縣長秘密發令

【義州】 일중관계(日中關係)가험악하여갈사록 오지에 잇는 동포들의 밧는고통은 이중삼중으로 더심하여간다 는데 이즈음에는 중국관청의 조선인취체령이여러가지 형태로매일가치 늘어가는중 모처에서부터 확보에 의하면 지난십일월초부터 관전현장(寬甸縣長)이각지에비밀훈령을발하야 이주조선인의 조선내지출입을 엄금하는 동시에그를범하는자의게는 혹독한 처벌을하도록 경계를한다고한다 그들의 이갓흔명령을 발하게된동긔는 를본이주 조선인을일본만몽정책(日本滿蒙政策)의××××로 보는것으로부터 비롯한배일행동에 하나이며 조선인이조선내지를 출입하면 자긔들의모종비밀이 전파될가 항도중요한 원인이라한다

金恩培君表彰式 昨日盛大擧行

동군의장래활약위하야 獎勵基金募集키로

십일세의 소년으로서 『마라손』경긔에 세계긔록(世界記錄)을 돌파한 양정고등보통학교(養正高普)김은배(金恩培)군의 표창식은 예정과가티 십사일오후두시부터 시내수송농공교(壽松洞公普)교정에서 운동방면관계자 수백명의참렬로 성황리에 열니엇다 정각에류량한 주악이잇고 조선체육회리사김규면(金圭冕)씨의개회사와 대회회장 윤치호(尹致昊)씨의 식사가잇슨후 표창배포상장(表彰盃褒賞狀)수여가잇슨후 조선일보사장 안재홍(安在鴻)씨와 동아일보사장 송진우(宋鎭禹)량씨의 의미심장한축사와 김은배군의답사로 식을무사히 맛치엿다

별항표창식이잇난후동일오후네시부터동아일보사(홀)에서동족하회가잇섯는데사계의유의한인사백여명이출석하야다과회로김은배군의마라손에대한감상담이잇고 다음에 조선체육협회주사(朝鮮體育協會主事)봉안(峰岸)씨로부터 김군이 그와가튼조흔긔록을 버기까지의 련습경로와 서간동경에서 실제로 실력을발휘하야 래년『로스안젤스』에서 열니는 만국『올림픽』대회에 출전할만한 실력이잇다고 격려의 축사가잇슨후 김군의 금꾸실제 련습에 보조키위하야 체육장려금으로 일반유지에게 일원이상을 조선체육회로 금년말까자신입할것을 만장일치로 결정하고 오후륙시경에무사히폐회하다

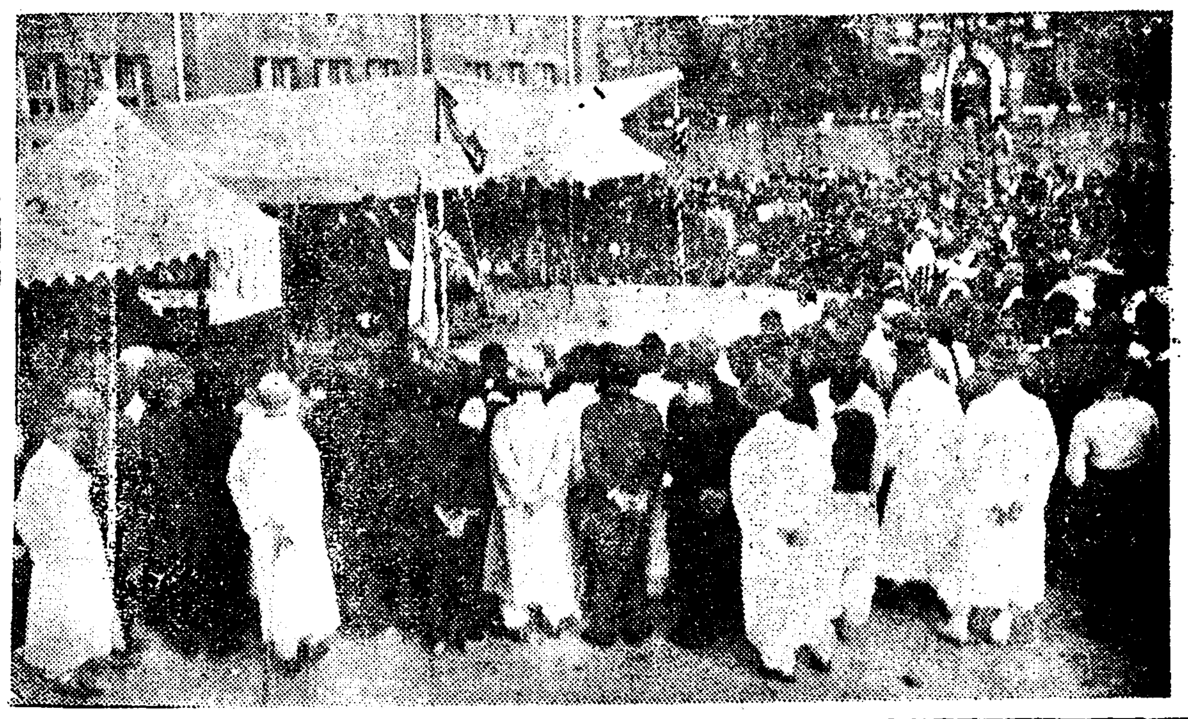

◇—김은배군표창식광경

檄文撒布嫌疑 青年五名釋放

【開島】 의란구구동창(依蘭九九洞廠)에는 로국혁명긔념일인 칠일을압두고 멋칠동안 계속하야 격문이다수산포되엿는데 동지일본령사관 경찰서에서는 그혐의자로 검거하고취조중이든바그중○명은팔일에석방되엿다

私服警官隊 三個洞里를搜索

이번사건의중범을수색 檢擧와釋放을繼續

【永興】 긔보=영흥농조사건이후 이십여일이지난 이지음에도 경찰은의연이 검거와석방을 계속하는중인데 수삼일래에는 순녕면(順寧面)남부인 덕포리 송전리,석북리(德浦里、松田里、石北里)방면에 사복경관대가출동하야 주야를불게하고 불번불휘로 활동을계속하는중 이라는바 아마이번사건의중범이 잠복

◇—撫順附近慘狀—秋收못한同胞等의田畓(上)과遭難同胞의遺族

文川檢擧擴大 又復四名被檢

【川內】 지난칠일쏘벳트혁명긔념일에 활동개시한 문천경찰서에서는 동면염전리 (鹽田里)에잇는 김병렬외삼인을 검거하야 본서로압송하엿다는데 검거내용은 권번에 농민조합원들이 동시의장의를 거행하다가 검거된사건에나관계가업시안은가합인듯도하고예비검속인듯도하다는데아죽도구산면일대는경계가 삼엄하다한다

上程議案廿六項 辯護士大會開會

멀리동경서일본변호사대표도참석 상정된의안은모다세상주목의초점

代表百十五人出席

【大邱支局電話】 제오회조선변호사대회(辯護士大會)는십오일오전십이시이십분대구서이번에 새로히락성된공회당에서 열리엇다 모인대표들는 일본제국변호사협회(帝國辯護士協會)의대표를 비롯하며 경성(京城)부산(釜山)평양(平壤)함흥(咸興)광주(光州) 대구(大邱) 신의주(新義州)전주(全州)등모다십개소 변호사회의대표 일백십오명과 대구변호사단 긔타이백여명의참석으로 대회는 극히성황리에열리엇다 먼저 대구변호사회회장 무미(武尾)씨로 부터만장박수리에 개회를 선언한후 좌장(座長)으로 경성변호사회장 류문환(劉文煥)씨가 착석하고 다시의장(議長)으로 대구변호사회의한규용(韓圭鏞)씨를천하야 등석하고 대회순서들어가게되엿다 순서에 딸아김용무(金用茂)씨로부터전대회의 경과보고가 잇나자 대회에제출된이십육개 의안을 상정케되엿다본대 본대회가 하등결의긔관도못되나 립법(立法)긔관이 업는 조선으로서는 법률전문가들로서의 이러한회합는 한여론을 집중식히는 의미에서 주목을끄는바상정될 의안이현하 조선에서여러가지로 문제되여 잇는바가만어 대회는세상의 주목을끄는바적지안타

重要한議案

保安、警察、行政等에 改善促進을要求

변호사대회에상정된의안중중요한것을 긔록하면

一、言論集會自由에對한制限을緩和할것
一、保安法治安規則을撤廢할것
一、朝鮮人에對하야國籍法을適用할것
一、朝鮮에도米穀法을適用할것
一、犯罪搜查에警察의人權蹂躪의事實이업도록辯護士會도서司法當局에取締를要求할것
一、刑務所에서囚人에對하야待遇를改善할것
一、豫審判事를增員하여審理를促進할것
一、朝鮮에도裁判에構成法을適用할것
一、朝鮮에도辯護士法을實施할것
一、朝鮮에도訴願法과行政裁判所法을實施할것
一、朝鮮人의親族相續에關하야成文法을制定할것
一、檢束又는檢束期日更新의일홈으로身體의長期檢束을禁할것
一、留置人及被疑者被告人에對하야警察에서待遇를改善할것

으로보안 경찰 행정등에관한중요한법규의 저정 개선등 오로요구하는것이 대부분인데 최초로 재판소 구성법과변호사법의 실시요구의 의안을만장열치로 가결하고 진행중인데 긔긔한중요의안은 대개가결될 모양이다

全收穫一石五斗에 小作料一石

일년동안피땀의대상! 寶城郡下作人慘狀

【寶城】 전남보성군보성면보성리김종오 (寶城面寶城里金鍾午) 는동리김보(金寶)의토지삼두락을 지세까지물고 경작하엿든바 금년의흉작으로서 전수확이 아홉섬세뭇으로 겨우한섬닷말의곡식이낫다 그런데 소작료는 두섬이라야 지주는조곰도감하야주지안코 소작인이 애걸하며살려달나하나 종시 듯지아니함으로 일반소작인는 지주에대한원성이 창천하엿다나한다 이와가튼일이 보성일대 비일비재라 한다

光州協會의 婦人隊活動

【光州】 긔보광주조난동포구제광주협회를 창립한이후 간부들은 진행방침을 연일토의중인데 이소식을들은 가정부인여러분들도 맹진하여 구원대가되고저하는 의사가 잇슴을알고동회상무위원으로중선하야지난십이일오후칠시에 남정 현덕신씨의원(玄德信氏醫院)에회합협의한결과 광주시내를 네구역으로난우어서 대대적으로 활동을시작하엿다하며 구급을토하는 만주동포래든선진명세시바에산포하고구제동정금품수합에분마중이라한다

婦人常務委員活動班
第一區一隊 信錫氏夫人 文俊鎬氏夫人 金興俊氏夫人 金 姜海錫氏夫人
第二區二隊 南立氏夫人 金容燮氏夫人 朴瓊寧氏夫人 姜泰成氏夫人
第三隊 崔泳龍氏夫人 金鐘周氏夫人 氏夫人
第四區四隊 崔俊基氏夫人 白 南順氏夫人 文衡庠氏夫人

떡속에砒素석거 全家族四名毒殺

네사람은죽고또네사람중태 五十老婆의殘行!

【海州】 남의첩노릇을하면서 본처(本妻)와본처의장남(長男)동을 비롯하야 전가족육명을살해(殺害)한 듯기에도 소름이끼치는 세상에드문 잔인한살인사건이잇다 지난십이일 장연경찰서(長淵警察署)로부터 황해도(黃海道)경찰부(警察部)에보고한바에의하면 범인은 장연군장연면읍내리 일백륙십이번지(長淵郡長淵面邑內里 一六二)번지 오상룡(吳尙龍)의첩(妾)김성권(金成權)(五三)이라는 늙은녀자로서 전가족을살해하고 만치못한재산이나마 돌리어가지고 마음대로 사러보고저하든중 지난팔일에 해안면평산리 (海安面平山里) 김영민 (金永敏)이라는 사람에게서 비소(砒素) 사단가 지난 십일일오전칠시경에 떡(餠)을맨드러떡속에넛는극약오에비소를석거 전가족과그이웃집사람들까지 칭하야 먹이어야 모것도 모르고먹은 전가족중에는 호주되는 오상룡(吳尙龍)(五一)과본처선덕필(申德弼)(四五)과본처의소생산남(三男)되는경악(京岳)(九)과 장남처 라남복(李南福)(三)등사명은사망하고 장남징선(京善)(二六)과이웃사람리춘택(李春澤)(三九)조순에(趙順愛)(五三)홍씨(洪氏)(三二)등 사명은방금중태에잇서생명이의독한터이라한다

朔寧서도活動

【朔寧】 지난십이일삭녕긔독교구역회(朔寧基督敎區域會)에서는 석둔리 례배당에서회의를 열고서긔훈 리강삼(徐琦勳、李康三) 량씨의열렬한강연과한께 본보삭령분국장김언두(金彦斗)군외 재만동포 조난상황보고가 잇슨후 즉석에서 아래와가튼다수금품을모집하고 헤여젓다고

李泰三圓 李泰卿一圓 金達錫一圓 文基永一圓 盧滋赫一圓 梁右昌三十錢 俞學辰三十錢 朴賢淑一圓 金路得三十錢 白基成二十錢 文鳳根三十錢 高昞成三十錢 金長吉五十錢 文漢邦三十錢 金今石五十錢 宋基永三十錢 文達根二十錢 咸미리암十錢 李사라十錢 李氏十錢 韓基弘十錢 李壯成十錢 金富女十錢 李順寶十錢 丁信愛十錢 文昌云十錢 玄吉孫十錢 李春澤十五錢 文萬守十五錢 金正樂十一錢 金福童十錢 金仁借五十錢 李사볼五錢 許漢五錢
計十三圓五十六錢也

農民總同盟과 國民府活躍

군사령부에서귀순종용 來春頃徹底彈壓?

【奉天에서申特派員發】 종래신빈 현(新賓縣)길림(吉林)흥중심으로활약하든국민부(國民府)와공산당의농민총농맹는금번 사변발생동시에 그림자를감추어 북반지방으로 도망하얏든바 최근심해(瀋海)길회선연선(吉會線沿線)신민(新民)청원(淸源)동하(龍河)반석(盤石)회전(樺甸)각현(各縣)에서 국민부또는 총동맹의 잔부가활동을하고잇다 는데 이에대하야 관동군사령부에서는아직도 귀순시키가 안이라하야 귀순을종용하는중이나 래춘까지 귀순치안코계속활동 하는때에는 철저한 탄압을단행할방침이라고한다

又復處分 停退學十名

大邱高普盟休後聞

【大邱】 대구고등보통학교맹휴사건은 단호한커분만하면 곳해결될줄만알엇던학교당국의심산과는 정반대로 십삼일도의연히학생래도가 강경하야 수업을 밧지안음으로 학교측은 당패하야십삼일 오후륙시경 긴급직원회(緊急職員會)를열고토의한결과또다시 근신처분을 밧은사년생일명의게 퇴학처분과 정학삼명을식히고 삼년생 정학삼명이년생정학 칠명근신처분 사명을 내여각각 학부형에 내맛겻슴으로일반은 학교당국의 처분심함에대한비란은 놉하가며 십사일도일오학년을 제한외에 이학년이십명 삼학년이십구명 죽세학급의 사분일밧게되지안는 학생이모혀 교실에는 들어갓스나의인수업을 거절하고 도라갓는때 어느때나해결될지알수업다

國際初中等講習

조선에스페란토학회추최로아래와가튼 조항미레 초등중등의 강습회를 개최할터이라는데 강사는김억(金億)씨라한다

一、場所 市內鍾路二丁目一四五輔仁學校
一、開講日 十一月十六日下午六時부터
一、期限 十五日間 (每日三時間)
一、課目 文法、作文、會話讀法
一、會費 壹圓
一、講師 金億

米軍勝 對全日本軍

2—6A

【東京十四日發電通】 亞米利加職業選手對全日本選拔軍野球戰은十四日午後一時四十五分부터小雨中에神宮球場에서擧行한바如左히六A對二로米軍勝閉戰 三時五分

◇빳테리
▲日本軍 宮武 伊達 小川
▲米軍 카넝감 고구렌

또씨몬즈는米軍來朝最初의『홈으런』을中堅後픈밧으로처보냇다

	一	二	三	四	五	六	七	八	九	計
日軍(先)	0	0	0	0	2	0	0	0	0	2
米軍	2	1	0	1	1	1	0	0	A	6

ソバニル 소바닐 최신발명 주근깨약

당신은 죽은깨가조곰도업스십니까?
당신은 잡티와기미가하나도업스십니까?
당신은 분을발으시면얼골이풀으고분이삭지는안으십니까?

만일당신이 이와가튼 것들로인하야남몰으게번민하시고 게시거든 한시라도바비최신발명제이요 특별효과잇는엇으로유명한(소바닐) 한병만사용하시기를권함니다
한병만가지면 썬사람갓치입버지고절대로다시도지지안으며 발려서흡엽고흉하지안코피부에 조곰도해업는 순전한식물질(植物質) 피부변질제 (皮膚變質劑) 인최신미용료임니다

保險付 四十五回分 三圓
試用 十回分 一圓

特約店
京城南大門通 新井藥房
京城本町四丁目 木村藥房
釜山辨天町一 大黑南海堂
釜山同 藤田藥房
平壤大和町 森田藥房

總販賣元 京城府社稷洞二二七 竹內洋行 電話光一三一七 振替口座京城一七九

高等簿記生徒募集 學則要二錢 太平通大漢門橫入 京城府認可
男子部●女子部●六個月卒業 夜各科補習 許可●就職紹介 願書締切五日
京城實踐簿記學院

恩給 一般低利立替 年資料及年齡通知 京城長沙洞三三 朴商會

職業 遠近男女自宅에서되는 永久有利한일거리 許見本用進呈 大阪東區舟橋町 文洋社總本店

독일물감
營業科目 獨逸染料 工業藥品 晒粉(キカ) 洗濯石鹼
京城府大島町 合資會社 福壽洋行 振替京城九三四番 電話龍山三四四番

寫眞師養成
入學隨意學費低廉期間短少就職容易
學則請求送呈(要二錢切手)
京城府中學洞十八ノ五 朝鮮寫眞專門學院

趙膏藥
됴고약은 종긔에령약 됴선에명약 유종 닥종 등창 발찌 전비 요충농에 백발백중
趙씨, 혹은상표를주의하십시요
藥價 五錢 十錢 二十錢
天一藥房

北青郡新昌港에서 又復勞働團體對立

失業救濟看板걸고새로組織 兩組合의紛爭을未免

【新昌】 함남북청(北靑)에서는 두로동조합의 대립으로로동운동에 미증유의 대분규를연출한것은 세인의긔억이 아즉도사라지지안는 오늘에 다시지난십이일함남신창항(咸南新昌港)에로동조합준비사무소(新勞働組合準備事務所)라는간판이 동리신능운(洗能云)방에걸니며이것을본신창로조원은대경실색하여 권괴 신조책임자를 랍지코저딸방에 활동하엿스나 종시알지못하엿슴으로 격분한 신창로조원은 권괴신로조간판을 임의독단으로 쎄여갓다는바 이는신로조책임자의방래(訪來)를책함이라하며 사태는 극히험악하여금후양조의 대립으로 상당한분규가잇스리라고관측된다고한다

新勞組遂創立 任員等을選定

권괴‖간판을쎄여버린신로동조합에서는 조직을 구체화식히기위하야 지난십이일오후 구시경에함남신창항(咸南新昌港)채이구리재익(李在益)방에서금번신로조조직책임자김게창(金桂昌)씨사회로 창립대회를 개최하엿다는바 조합원은 무려삼십육명이며임원은아래와갓다고한다

組合長金桂昌 執行委員李鳳吉 李亨燮 金鳳洙

見解가갓다면 加盟할터이라고

新勞組責任者 金桂昌氏談

권괴보‖신로조조합장김계창씨는 방문한긔자에게다음과가티말하엿다 고한다 『새로동조합을 조직한 동긔는 분리에거주하는 극빈로동자의 생활을 보장하려는일임으로 이들을 규합하여조직한것입니다 현재로 임금수입으로는 도저히 양조합이지속될가망성이 업슴으로 나는조합내에 부업을장려하여 생활안정을 엇도록 로력하여볼가 합니다부업에자금은 내가 일이백원제공할작정입니다 그리고 북청로동련맹(北靑勞働聯盟)의주견이나 의의사와동일하면가맹할수속을하자요 다시 차커가서이야이하지요』

反動團體는 撲滅할作定

新昌勞組常務 徐鎭善氏談

권괴보‖신창로조 상무서진선(徐鎭善)씨를 권괴조합사무소에방문하여 신로조에대한 감상을무른즉 다음과가티 말하엿나니 『신로조의대립은 사활문제이니 결사적각오로 대항하여치명적으로 박멸식힐 작정입니다 신로조김씨의 말에의하면 식자(識者)가 조합에가입하면 교양을식혀 금룡조합면사무소등에 서긔로취직하도록노력하겟다는 일언으로도 가히조합조직의 근본사상의 오류가잇다는것을 알수가잇습니다 더욱히 우리신창로조는 북청로련의 가맹한조합임으로 우리조합이외에 조직된조합은 반동조합입니다』

定平文林水組 工事着手

【新上】 함남 정평군 문산면(咸南定平郡文山面)문림수리조합(文林水組)은지난팔월십칠일부로인가되여 금추부터 삼만여원의총공사비로써 공사에 착수한다함은 긔보한바어니와 위험성이잇는토사토문(土砂吐門)취입수문(取入水門)양수장(揚水場)등별다섯가지의공사는청부로주게되여 지난십일일 오후세시에동수리조합 사무실에서 지명(指名)입찰을행한결과함흥삼정시(咸興森政市)에게일만삼천오백팔십원에락착되엿스며그외의분은 직영하는데 직영 입찰을할 터이라한다

在滿遭難同胞

各地의눈물겨운同情

群山支局에 金品還至

【群山】 재만조난동포를위하야 본보군산지국에서선전문을배포하고 동정금을 모집한다함은 긔보한바와 갓거니와 당지정미조합,공제회,신흥로조,대흥로조,신로동,공동로동,공신로조,미선조합(精米組合,共濟會,新興勞組,大興勞組,新勞組,共同勞組,米選組合)등각로동조합을위시하야 은행회사등 각금융단체와 일반유지로부터 동족애에 쇠러나오는 동정금이 매일폭주하야 지난십삼일까지 본보군산지국에서 접수한것이 벌서현금이백사십원,백미삼두,고무신백족,의복오십점인바 조난동포의 사정이 매우시급함으로 위선접수된것만본사(本社)를통하야재만조난동포에게 보내기로 되엿스며 압흐로도 동정품이드러오는대로 접수하야 보내여주기로되엿다는데 일반인사는 계속하야 만히보내주기를바란다 고한다

救恤金으로 一日賃金全部

【揚州】 완공불피와영육회니며 고된로동을하야바든임금컨부를 앗김업시 구휼금(救恤金)으로보내달나고본보양주지국에의뢰한사실이 잇스니 그들은경원선덕정역(京元線德亭驛)에하로로동을하야 근근히 지내가는환성회사(丸星會社)인부로지난십이일에노동한임금상원컨부를보내엿다고

組合費를延納

咸北道水組救濟策 各組理事를招集協議

【羅南】 함북에금년농작은이가티 일며 흉년으로 참혹한실정은 더말할수업는바 도내 십개수리조합(十個水組)의예정수확은다소의차이는잇스나평균반당(反當)이석(二石)이상인데본년도수확은부령(富寧)화포(花浦)두조합을 제한외 반당오두이상에 수확이 업슴으로 각수리조합 구제책으로 부득이 조합비납입긔한 연긔등을하지아니하면 안도리가 업서서 함경북도에서는 각조합리사를소집하여 각각그실정을 청취하고 협의한바 불일간총독부의결재를어더발표하리라더라

貯畜組合創設

【高原】 고원군상산면주당리(上山面珠塘里)의 근농가(勤農家)삼십오는본년십월경에 저축조합을 창설하얏다는바 그취지를 드르면매년금컨의 고갈은심하야소작농가의 피해(疲弊)가심하야 춘경실긔(春耕失期)를 하는농가가만흠을 유감히 생각하여 컨긔조합을 신설하고조합원으로부터 벼오십근식(每五十斤式)을추수긔에 모집하야 저장(貯藏)하얏다가 춘경긔에 최고로백근까지대여하야식양에보충이되도록 대여하얏다가 추수시에십근에세근씩을가하야상환키로약정하고 동조합을 배설하얏다는데 수년후에는 흥룡한농사개량에 일층하리라하며 조합장은동리김원구(金元龜)씨가되엿다한다

新上讀者優待

【新上】 신극계의거성(新劇界巨星)인 천무대(天舞臺)일행이방금신상(新上)에서 흥행중인바흥행첫날인지난십사일부터삼일간본보신상지국(新上支局)독자를우대하는바우대권(優待券)은 신상지국에서 독자에게발부하엿스니 만흔리용이 잇기를바라며 예제(藝題)은 향토극(鄕土劇)농년의무(豊年의舞)를비롯하야출발(出發)미인포스터외에 희극,촌극,무도,음악등 잇다한다

組合員一人當負債 百三十二圓

平南九龍金融組合

【陽德】 평남구룡금융조합(平南九龍金融組合)십월말일 현재조사를보면 조합원구백삼십팔인이오 대부금이 십이만이천여원이라고하는데 이를조합원에게분배하면 일인당 일백삼십이원이나 된다고한다

楊市基青夜學

양시긔독청년면려회(楊市基督靑年勉勵會)에서는남녀무산아동의 문맹을퇴치코저 오는십륙일부터 당지보성학교 강당에서야학회를 개최코저한다는바 다수래강이잇기를바란다 더라

咸北會寧에 短刀強盜 겨우후에체포

【會寧】 회녕의인삼을홍키하든 강도의 잠적(潛跡)을 알지못하야 경찰은주야 비상경계망을느리고잇든중 지난십일밤새로한시경에 당지암송상점(岩松商店)에역시얼마전에 나타낫든 식도든강도가 나타나 암송을위협하고 금품을 강탈하려할적에 권괴암송은 결사적으로 힘을다하야 자긔가녀흿든 탄사(毛布)를뫼서 강도를 안으로 한참농안 극적장면을이루어서 권괴암송이도 식도에다소간상처를 당하엿스며 결국은집안사람과 공동합력하야 도되여강도를 체포하야 경찰에구인식혓다는데 그의원적은 충청남도홍성군광천면평천동(洪城郡廣川面平川洞)사는 유동석(兪東錫)(二一)이라는사람인데 얼마전에당지중야상점(中野商店)에서 돈삼십원을 강탈한것도 자백하엿다하며 식도는 약륙촌가량넘다고

朝日人差別賦役에 面民이大憤慨

筏橋面當局의不公

【筏橋】 전남보성군벌교면민(寶城郡筏橋面民)일반은동면당국자의 편협적행정에 분개하여 대표자을보내여 질문까지 하엿다는데 그사실을들으면 춘추이긔의도로정긔수선(道路定期修繕)인금년춘추긔에 두번이나일본인일백이십여호는 전부 째고 조선인에게는출역식힌것임으로 면민들은 크게분개하여 대표로 남상하(南相河)김순오(金順五)하원숙(河元淑)외수명을보내여 리유를 질문하는동시에 명년부터는 누구던지 출역치안켓다하엿다 그에대한서무서긔우광서(禹光庶)씨는 일본인에게는 부역환산금(賦役換算金)을밧겟다고 대답하엿스나 아직것아무처단이 업슴으로 면민일반의불평은 점점놉다하며 면장의처사도언제나 일본인화신반 살나는것이 일반인동시에 더욱히서무서긔인 우광서가 모든것을주장하는관계상 조일인차별적 행정이만은것이 사실임으로 일반의타매성이비등하다 한나

定州農聯 金品募集決議

【定州】 정주농민련합회(定州農民聯合會)에서는지난십일일하오 팔시동회관안에서 재만조난동포 구제에대하야 토의한결과정주구제회를 설치하야 경성의구제 협의회 본부와련락을취하기로가결하고 준비위원으로로영근(盧泳根)리정근(李貞根)조진석(趙振錫) 백긔형(白基衡) 사씨를선정하엿는데동회에서는 방금수천매의 쎄라를인쇄하야읍내와 각촌에 발송하는동시에 각동농민·조합에도공문으로구제금품 모집을 지령하는등준비에 분망중인데 특히조선소년군 제삼십오호대(朝鮮少年軍第三十五虎隊)와특별협력하야 오는십사일부터 적극적으로 가두에 나아가금품을 모집한다는데일반은 만은청원이 잇기를 바란다한다

在大阪各團體 救濟金品募集

【大阪】 재만동포들의참상이 본보로 알게된후로는 다소의 금품이라도 조난 동포에게보내려고 몃몃공장내에서는 직공끼리모아서 벌서 본보를통하야보내달나는것이 오십여원 이나되며 각지에서구제회를 조직하려한다는것은 임의 보도한바어니와 서정천구해로 강정에잇는대동소비조합(大同消組)에서는조합주최로 동정금을 모집하고 항구대운교근지에잇는 재대판랑화청년회(在大阪浪花靑年會)와재대판조선청년회(在大阪朝鮮靑年會)에서는두단체주최로 동정금품을 열렬이모집중이며 서성구중 개정동명학원내에서는 그곳유지박영근 조균칠 조성진 박영반씨외 십여인이모히여서 재만조난동포구제회(在滿遭難同胞救濟會)를조직하고 동정금품을모집중이라한다

端川救濟會에 同情金品還至

【端川】 두보‖함남단천에서조직된재만조난동포구제회(在滿遭難同胞救濟會)에서는위원총출동으로 구제방을 널리선전한결과 동포애의 발로인동정구제금품이 련닐답지한다

李七孫 金石麟 安興山 朴明元 金憲顧 安得成

平壤長老教會 慰問使派遣

【平壤】 만주조난동포를위하여 평양부내장로파(長老派)십삼개교회에서 일제히 위문구제금품을 모집한결과 현금일천이백오십구원 륙십사전과의복(衣服)이천이백팔십삼건이모집되엿슴으로 십삼개교회대표 홍린규(洪麟奎)리창호(李昌浩)량씨를 위문위원으로 선거한후대표하여 십륙일오전한시 식팔분평양역발 급행차로 만주를향하여출발하리라는데 각교회별(各教會別)의금품은다음과갓다

元山救濟會 全員總出動

救濟金品還至

【元山】 전원산재만조난동포구제회(全元山在滿同胞救濟會)에서는위원총출동하야 활동한다함은 긔보와갓거니와 지난십삼일에이르러 동위원 일동은 구제대(救濟隊)라는긴대를달에우어 각각『구두마니』를 쇠웃고다니며 구제품을모집하엿다 더욱히구제대가 오기를기다리고 잇는인사들노 만엇슬뿐만 아니라『구제대』에서도 상상치못하고 잇든 극빈자집에서 만흔청의를 표하야 구제품을밧키도권에 멋벌되지안는 의복과 또는금품을 구제대원에게 던저주며 혹은로상에서 구제대의활동과 동정을 살피던 오고가는려객(旅客)으로도 려비의남어지 얼마되지안으나 청의를표하는인사도 다수히잇서 무골충이 아닌인간으로써는 동정의눈물을 아니흘닐수업는일도 업지아니하엿다 하며 십삼일 오후까지에 접수된구제품과구제금을모힌것이

合計金百八圓七十四錢
衣類三十九點

江華에서 藝妓溫習會開催

【江華】 재만동포가사활선상에서방황하고 잇는참상은 다가티우려하는중 강화에서는 일류부터 각방면에서 그구호대책을강구토의중이든바이십이일강화읍에잇는 조선동아 매신삼지국에서는 식도원(食道園) 명월관(明月館)두료리점의일선과후원을어더 재만동포 구호온습회(在滿同胞救護溫習會)를개최하야 전수입을 만주에보내기로협의가 되여즉시 그준비에착수하얏다고

昭和七年地圖附月曆共同印刷에加入하시요

●地圖는 東亞日報社、朝鮮日報社에서今年一月에附錄으로發行한産業地圖와交通地圖를綜合取捨하야作成한實用的理想地圖입니다

●周圍는 朝鮮總督府發行朝鮮民曆一册全部를複寫하얏스니一部十錢價値가有함

●用紙는 模造紙五十斤、大는新聞紙全一枚와同一하고印刷는赤藍兩色으로함。上部羊頭는猿猩頭로換함

●代金은 初千枚九圓 次每千枚七圓式加算함 (千枚注文하시면九圓이오 三千枚면二十三圓이오 二千枚면十六圓이오 萬枚면七十二圓이됨)

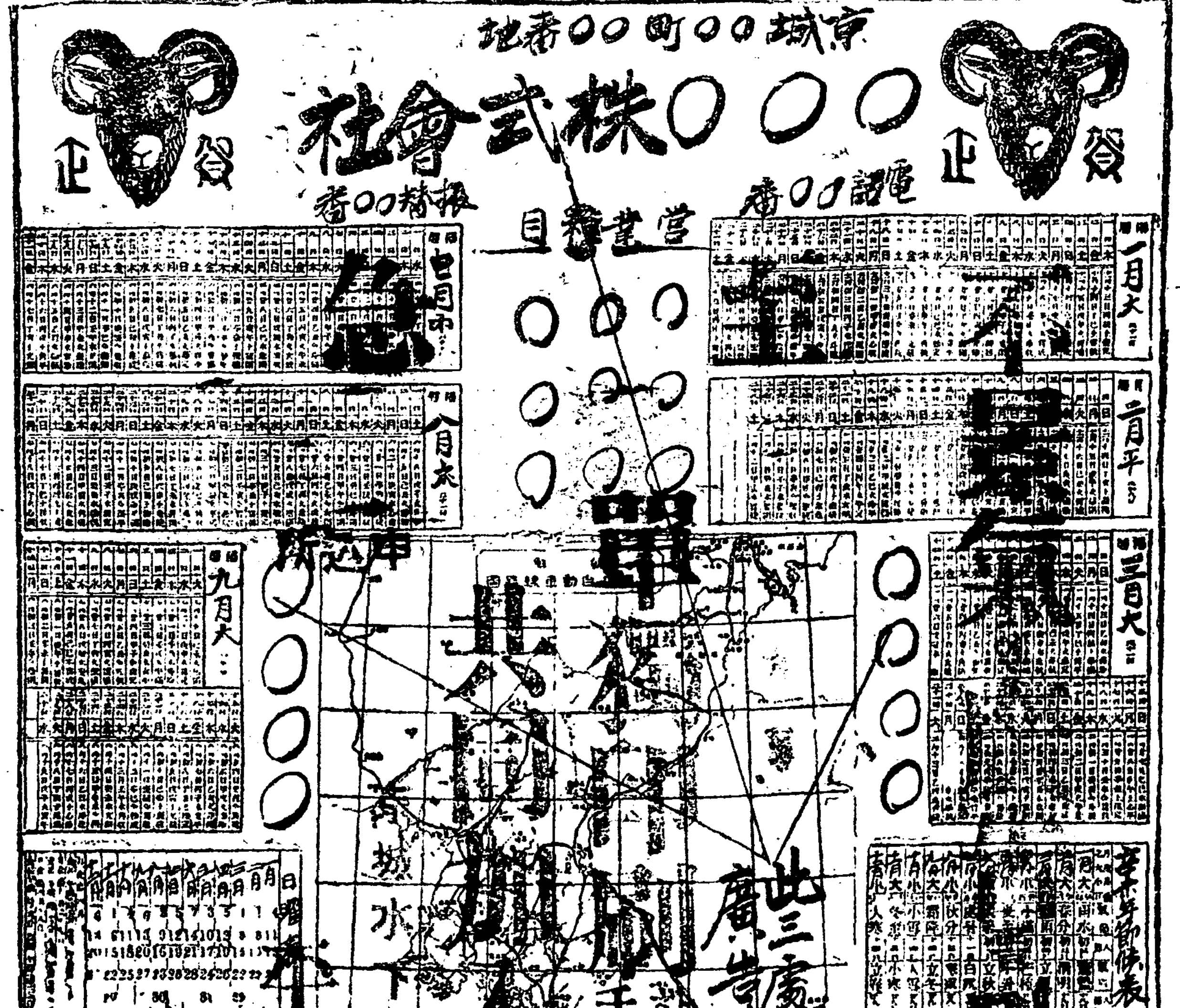

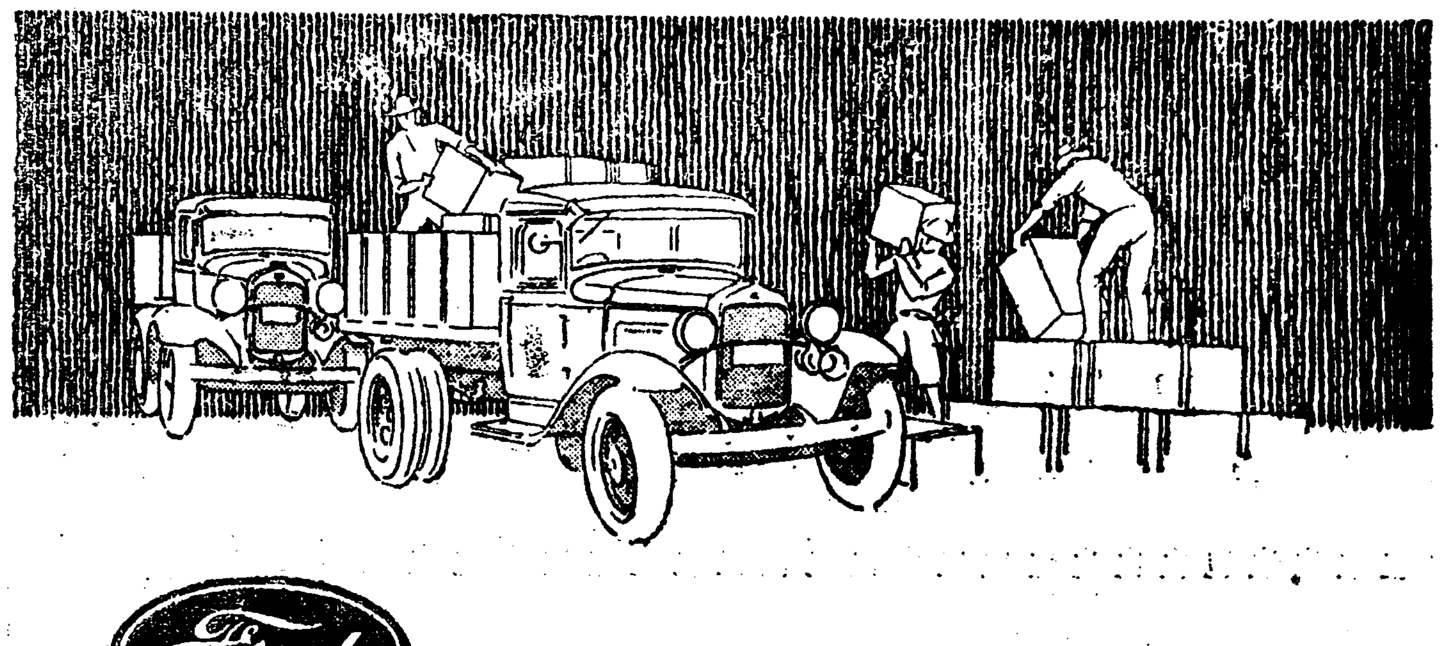

「經濟」이는現代의 標語입니다

今日과가튼不況時代에잇서서、運搬業에從事하시는여러분이第一로選擇하여야할『튜럭크』는運轉費며維持費가적게들고構造가튼튼하며、그리고積載量이큰것이아니면안되닙니다

또─드 튜럭크가이런 必須條件을 具備한데잇서서、同級의갑싼車中의어느것보다도優勝하고잇는것은 우리나라에서 또─드튜럭크의팔리는것이다른튜럭크全部를合한것보다만타는事實이雄辯으로說明하고잇습니다

聰明한 事業家는恒常또─드튜럭크를 選擇한다

또─드튜럭크에는호일베쓰一三一吋와一五七吋의二種이잇습니다또各種다이야의選擇은自由입니다

또─드·튜럭크(壹噸半積)
(一三一吋호일베쓰·三二×六리아다이야附)

定價 金千八百貳拾五圓也 (橫濱渡)

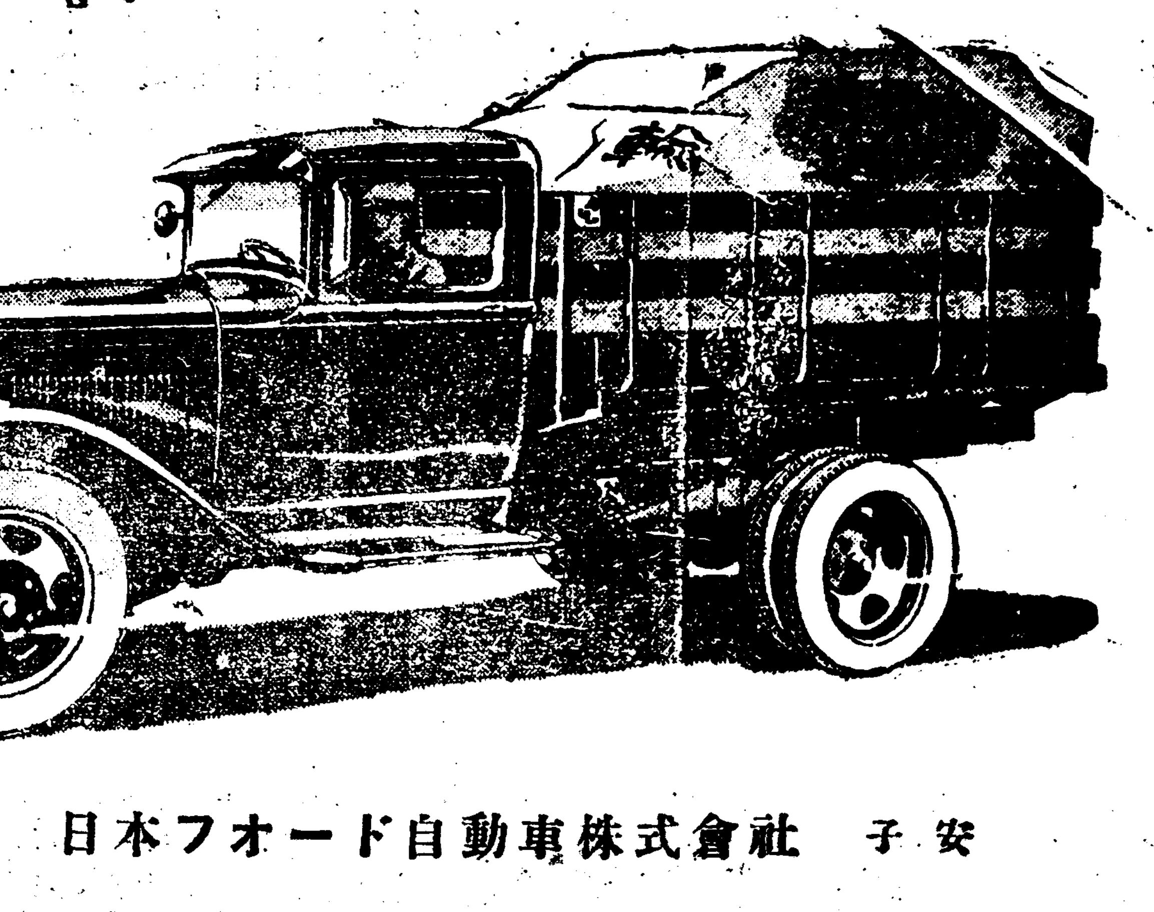

橫濱 日本フォード自動車株式會社 子安

先後天虛弱.生殖器衰弱.神經衰弱症恢復의靈藥

回春圓

定價	
三十日分	十二圓
十二日分	五圓
六日分	三圓

主治 精力衰弱 花柳病不自然한行動老衰又는極度의疲勞에依하야일흠힐때에根氣가업고頭腦遲鈍하야性的으로無力하야는治氣를일허生存競爭에서견딜수업는때

三工製藥社 京城武橋町九番地

京城金弘瑨內科醫院 水営醫藥研究所(總督府正門東側) 電話光三三番 振替京城五七貳貳番

一等當選長篇小說

旋風時代 (10)

韓仁澤 作 安碩柱 畵

짝사랑 (四)

명순에게서 작년부터 졸림을 바더왓다 그러나 여러가지리유를부처거절을하여왓스나 바로일주일전일이니 명순이가눈물이그렁그렁하야

『워-출품하실 생각을안하십니가 리론으로만 말슴은하시지마시고 실지로 생각하여봅시다우리두사람은언제던지 결혼을하여야 되지안켓슴니가그때면 우리가 무엇을먹고살겟슴니가 먹고살기위하여서는 직업을 어뎌야되지안켓슴니가어떠한일을하시던지 생활안전이된뒤에도 얼마던지할수가 잇지안켓슴니다』이러케마지막말까지하며 졸납을바덧다

명순이는 철하가 출품만하는날에는 그작품이 특선이나되야 일조에 철하의일홈이세상에 놉하질줄로알엇다

철하는 명순이의 눈물겨운말을 듯고깁히생각해보앗다사실이다 이모양으로잇다면 결혼후의생활이문제다

『생활안전의전술-』그때철하는 이러케 부르짓고 승락을하엿다 명순이는 한여름의피서삼아 자긔고향인 함흥에가서 준비를 하는것이조켓다고하야 명순이를딸라 함흥으로내려가게된것이엿다

차안은 욋업시고요하다 철하도알지못하는사이에 잠이들엇다 그러나 삼십분도못되야잠이깨엿다 명순이는곤하게잠을자고잇다 이마에서는땀이흘너내린다

철하는 쓸쓸한이세상에서자긔의마음을 부칠곳이업섯다어릴때부터의 고독한몸이엿기때문에 이세상에대한 애착심이 별로히업섯다 철하가 세상을 극도로 저주하고 사회를 원망하는 사상을가지게된것도 그의 쓰라린고독한생활이 그러케만들엇다고할수가잇섯다 사파와가튼세상에서시달리는철하의게잇서서 명순이만은 그야말로 사막에핀꼿파가태엿다 세상에 모든것은모다철하를배척하엿지만 명순이만은 그의게뜻한사랑을던저주고잇지안는가

철하가살어가는것도 명순이가잇기때문인것가텃다 한마듸의위안이라도 하여줄사람은명순이밧게업섯다 서름을 하소연할사람도 명순이박게는업섯다 긔차는쉬지안코 따를달븐친다 살림으로 다리를뻐고벌판을 지내기를몃번이나 하엿는지? 시컴엇튼차창은 점점밝기시작하고 잠자던사람들은하나식 둘식 잠을깨기시작하엿다 사람의말소래는 점점놉하갓다 긔차가 원산에도착하엿슬에는 날이 환-하게밝앗다 잡이깨인명순이는 하품을하고나서

『좀주무섯슴니가』이러케 철하를보고뭇는다

『어데잘수가잇서야지요』

『참! 곤하시겟슴니다 나는 엇지나잣는지-』명순이는자고난것을 자랑스럽게 말한다

원산까지오고나니 자리가 좀낫다 철하는 함께안젓던사람이내린것을 긔회로 곤한몸을안정시키기위하야 의자에 비스듬이 누엇다 그러나 다리를 마음대로 펴고눕지못하게되는것이 퍽 각갑하엿다

『명순씨 내가명순씨의 요구를드럿드럿스니 명순씨도 나의요구를 드러야됨니다』

『엇더한요구인지 드를만한것이면듯고 못드를만한것은못듯고요-』

철하는그말이우수워서 한바탕웃고나서

『아니 그런말은나도 할줄압니다 쉬운일이면 구태여요구까지할필요가잇슴니까 목늘어야 된다는말이올시다』

『무슨 요구임니까 말슴이나하십시요』

『들어주겟다면 말하지요 면저 엇더한요구던지 들어주겟다는 승락부터하십시오』

『말슴도 들어보지못하고 엇더케승락을 한다는말임니가』

『그러면 말슴하지요 목들어주어야됩니다』

『글세 말슴이나하십시오』

철하는한참 주저주저하다가

『내가 암만생각하여도 함흥에는 내마음에 합의할 회재가업슬듯함니다 그래서 나는 명순씨를 모델을하여 그림을그리려고생각하엿슴니다』

『커-가즌것이 엇더케 모델이되겟슴닛가 그림이나 망치려구-』

『아니 그림을망치고안망치는것은 둘재문제로하고 승락을하시겟슴니가』

『그러면 엇더케 모델을하여그리려고 함니가』

『명순씨 말슴하엿지요 커-서호진이라는곳에 해수욕장이잇다고 안하엿슴니가』

法律顧問

【問】 甲男과乙女가四年前에約婚하엿는데只今甲男이乙女을排斥하엿는데乙女는甲男에게慰藉料及精神損害賠償을請求할수잇슴니가甲男은未成年인故로婚姻申告도안이하고 正式關係도업슴니다 此事件에對한如何한法的手段이必要함니가? (鐵原生)

【答】 婚姻豫約不履行에因한慰藉料와婚禮로生한 損害를賠求할수잇소

【問】 生은現職巡査이온데生이大正八年三月에巡査補로任命되얏다가大正十一年十一月에依願免職하며一時恩給을바든일이잇습니다 그리고大正十四年四月에다시巡査로任命되야至今까지在勤中이올시다 그런데普通恩給年限은何時올되오며恩給에前職年數도通算하야줍니가? (一巡査)

【答】 通算됨니다

【問】 婚姻申告한지八個月後에生子하엿는데見孩生年月日을分明히入籍할수잇는지요萬一入籍한다면科料의나處하지안나요 處한다면幾何나되난지요仔細히가르켜주심을바라나이다 (平壤一讀者)

【答】 出生申告할수잇고何等科料업소

【問】 甲의土地를乙이賃借하여가지고一部를丙에게貸與하는同時에契約書를左記와如히해오라하오니左記契約書가正當함니가?一般規則如左한지주敎하여주시요(左記는契約書內容)

土地賃貸借契約書

抵者所有ニ係ル木造瓦葺平家朝鮮建本家一棟九間ノ敷地三十五坪甲會社ヨリ貴下ニ於テ賃借セラルノ土地ノ一部チ抵者ニ於テ轉借シ居ルモノニ有之就テハ將來左土地ニ對スル賃借料ハ一個月ニ付キ金〇〇圓宛每月末日ニ其ノ翌月分チ貴殿ニ支拂フベク而シテ抵者ガ左地上建物チ他ニ賣却スル錄ノコトアル場合及ビ左記條項生シタル時ハ何時ニテモ返地御請求相成候共異議無履行可致候也

記

一、抵者ニ於テ前記地料チ一回タリトモ怠リタルトキ

一、甲會社ヨリ返地ノ請求アリタル場合

右契約候也

昭和六年七月二十四日 丙 印

乙 貴下

【答】 別段規則업습니다 當事者의契約하기에달엿습니다 또貴問契約書는何等違法되는것업소

라디오

十一月十五日

午前一時三〇分 氣象槪況 各地天氣實況 一〇時四五分 料理日用品時勢

正午 時報 뉴-스

午後〇時二〇分 琵琶 一時〇分 趣味講演 崔東石 二時一五分 宗敎講話 三時四五分 뉴-스 公示事項 五時四五分 라듸오體操 職業紹介事項今夕順序發表 六時 이야기 六時三〇分 英語講座 村岡博 七時〇分 뉴-스 公示事項 明日順序發表 七時三〇分 產業뉴-스 八時〇分 時事講座 最近의時局과國際聯盟 九時三五分 氣象槪況 各地天氣實況 時報

天氣豫報

비오다말거

昨夜三個의小低氣壓이黃海道南朝鮮內陸及濟州島附近에突發한때문에全朝鮮은거이降雨가잇다今朝에이르러高氣壓은滿洲北部北中國에擴大되고잇다

昨日溫度 最高 二〇、二 最低 九、〇

滿洲受難同胞의 救護金品이遝至

本社接受

一金六圓五十錢也【衣服二十二件】 昌信洞 朝鮮女子醫學講習所學生一同

一金五圓四十錢也 本町一丁目 大塚靴店職工一同

內譯

一金一圓也 大阪市東成區鴨野町 文漢吉

一金一圓也 南京鶴

一金五十錢也 金容汰

一金五十錢也 柳永大

一金五十錢也 金洛準

一金五十錢也 裵月出

一金五十錢也 孔根奎

一金一圓五十錢也 趙源

一金五十錢也 金丙奎

一金一圓也 海南郡縣山面日平洞

一金二圓也 慶源檜洞 金炳鎬 康候鳳

一金一圓卅二錢也 海州東雲面周山里 姜太洞興農會員一同

一金三十錢也 大邱東成町 金成業

一金三圓十錢也 北靑郡新浦 湧泉釀造場一同

內譯

一金一圓也 李楨弼

一金五十錢也 黃奎烈

一金五十錢也 李在亨

一金三十錢也 朴泰錫

一金二十錢也 姜元玉

一金二十錢也 方俊協

一金二十錢也 李楨坤

一金二十錢也 高洪溶

一金三圓也 廣州郡大本山奉恩寺諸氏

內譯

一金五十錢也 羅晴湖

一金四十錢也 姜性仁

一金四十錢也 朴心月

一金三十錢也 金明七

一金二十錢也 金性琓

一金二十錢也 孫景法

一金十錢也 申永澤

一金十錢也 曺度應

一金十錢也 趙海峰

一金十錢也 朴大應

一金十錢也 申禪皓

一金十錢也 申元成

一金十錢也 崔泰植

一金十錢也 李圭煥

一金十錢也 曺泳鎬

一金十錢也 金正煥

一金二圓六十八錢也 新義州府汲水組合青友一同

內譯

一金廿五錢也 同組合員 池天均

一金五十錢也 同 池東軍

一金十錢也 同 池榮日

一金五錢也 同 全鎬洙

一金十錢也 同 全澈信

一金十錢也 同 金台國

一金十錢也 同 全得鍾

一金十錢也 全啓連

一金十錢也 同 全泰讓

一金十錢也 同 全東鍊

一金十錢也 同 全琓豹

一金五錢也 同 全章讓

一金十錢也 同 全秀徹

一金十錢也 同 全啓樂

一金五錢也 同 全亨鍊

一金十錢也 同 李貞恒

一金十錢也 同 李遠烈

一金十錢也 李遠學

一金十錢也 同 金治衡

一金十錢也 同 朱秉侒

一金十錢也 同 朱錫謙

一金十錢也 同 崔淳在

一金八錢也 同 金氏

以上合計二圓六十八錢中郵便料十八錢을除하니實送二圓五十錢也

一金一圓也 大阪西淀川區浦江本通福安工場 金榮基

一金一圓也 馬京進

一金五十錢也 崔應彦

一金五十錢也 閔泳基

一金五十錢也 鄭項錫

一金五十錢也 李學淵

一金五十錢也 辛在乙

一金五十錢也 成樂玄

一金五十錢也 成樂韶

一金五十錢也 崔達植

一金五十錢也 沈增壽

一金五十錢也 鄭東錫

一金五十錢也 崔子根

一金三十錢也 周世會

一金三十錢也 朴鍾困

一金三十錢也 金德基

一金三十錢也 沈達變

一金二十錢也 朴斗興

一金二十錢也 韓聖吉

一金二十錢也 金五逢

一金二十錢也 趙今道

一金二十錢也 金溶洙

一金二十錢也 崔渭生

一金二十錢也 朴石春

一金十三圓也 京城府竹添町三丁目 京信釀造合資會社職員一同 (以上十一圓十錢中送料十錢除實收十圓也)

內譯

一金二十錢也 朴鍾培

一金二十錢也 金福厄

一金二十錢也 崔雨龍

一金二十錢也 李聖植

一金二十錢也 金千萬

一金二十錢也 方喜文

一金二十錢也 姜士成

一金二十錢也 洪千元

一金二十錢也 崔學先

一金五十錢也 邊晋鎬

一金七十錢也 姜馨秀

一金二圓也 任棄永

一金二圓也 金成汝

一金一圓也 金濟亨

一金二圓也 金昌億

一金三圓也 韋京變

一金七圓四十錢也 朝鮮總督府協和會食堂 朝鮮人一同

內譯

一金一圓也 宋仁植

一金一圓也 趙鍾夏

一金五十錢也 金聖欽

一金五十錢也 金公三

一金五十錢也 朴四俊

一金五十錢也 朴昌來

一金五十錢也 柳琯

一金五十錢也 柳永雲

一金五十錢也 徐貴蓮

一金五十錢也 沈仁鶴

一金三十錢也 全相雲

一金三十錢也 金範鎭

一金三十錢也 田英培

一金三十錢也 全萬吉

一金二十錢也 梁福同

本報興南支局經由分

一金四十三圓六十五錢也 內前後兩次送料八十六錢除

一金五十錢也 興南警察署 李基燦

一金五十錢也 興南內湖駐在所 蔡青默

一金八圓四十五錢也 興南朝窒工場四硫安係朝鮮人職工

內譯

一金五十錢也 吳豊根

一金三十錢也 劉源善

一金三十錢也 李榮九

一金三十錢也 李孟變

一金二十錢也 洪又拂

一金二十錢也 李定鎬

一金二十錢也 盧在洙

一金二十五錢也 韓禮國

一金二十錢也 金炳禧

一金二十錢也 李順九

一金二十錢也 朴愚弼

一金二十錢也 朱炳浩

一金二十錢也 申景得

一金二十錢也 申分龍

一金三十錢也 尹点弘

一金四十錢也 朱東熙

一金三十錢也 金潤鳳

一金三十錢也 邊相禹

一金三十錢也 崔德基

一金三十錢也 朴秉烈

一金三十錢也 孫政淑

一金二十錢也 洪會洙

一金二十錢也 林奎

一金十錢也 金弘琯

一金五十錢也 朴琦說

一金五十錢也 鄭容奎

一金三十錢也 韓龍變

一金二十錢也 李益華

一金二十錢也 李弘脆

一金三十錢也 李培述

一金二十錢也 崔順俊

一金五圓也 興南朝窒工場倉庫係朝鮮人一同

一金二十圓也 興南朝窒工場工作所鑄物係朝鮮人一同

內譯

一金五十錢也 申永夏

一金五十錢也 韓尙業

一金五十錢也 元孝錫

一金五十錢也 文大炯

一金五十錢也 桂永俊

一金一圓也 高源長

一金五十錢也 林仲善

一金五十錢也 元長錫

一金五十錢也 吳上奉

一金五十錢也 張石伊

一金五十錢也 張景福

一金五十錢也 韓在賢

一金五十錢也 吳德洙

一金五十錢也 權根釗

一金五十錢也 朴應福

一金五十錢也 林永成

一金五十錢也 李甲童

一金五十錢也 崔成福

一金五十錢也 徐用植

一金一圓也 白基晉

一金五十錢也 延福吉

一金五十錢也 金貫五

一金五十錢也 金樂變

一金一圓也 簡元福

一金五十錢也 李壽元

一金一圓也 金方佑

一金五十錢也 文鎭海

一金五十錢也 金龍根

一金五十錢也 鄭永圭

一金五十錢也 朴金福

一金五十錢也 謙鳳善

一金五十錢也 李四厄

一金五十錢也 金永玉

一金五十錢也 李春培

一金五十錢也 金中基

一金五十錢也 金龍海

一金五圓七十錢也 興南朝窒工場工作所 鳶工組朝鮮人職工

內譯

一金二十錢也 金應珍

一金五十錢也 周容鎭

一金五十錢也 金在錫

一金二十錢也 朴炳三

一金二十錢也 尹基勳

一金二十錢也 張彭三

一金二十錢也 李國孝

一金二十錢也 蔡還甲

一金五十錢也 金澤炯

一金五十錢也 劉亨斗

一金五十錢也 具三龍

一金二十錢也 李鍾玉

一金二十錢也 楊技郁

一金二十錢也 金慶林

一金二十錢也 咸潤紅

一金二十錢也 咸龍鳳

一金二十錢也 崔錫麟

一金二十錢也 李允根

一金二十錢也 林萬錫

一金二十錢也 李英芳

一金十錢也 嚴一永

一金十錢也 李亨鍾

一金三圓五十錢也 興南朝窒工場炭酸係朝鮮人職工

本報仁川支局經由分

一金四圓三十五錢也 衣類二十二件

內譯

一金一圓也 仁川仲町 仁川商會

一金五十錢也 富川郡南洞面 尹泰寅

一金二十錢也 仁川松峴里 曺慶煥

一金十錢也 栗木里 柳興文

一金十錢也 內里 黃庚出

一金十錢也 仲町 朴思恩

一金五錢也 松林里 金成萬

一金二十錢也 柳町 李和信

一金二十錢也 外里 金元默

一金二十錢也 外里 白奎鉉

一金二十錢也 外里 崔秉峻

一金二十錢也 松林里 郭元涉

一金二十錢也 栗木里 金炳璇

一金五十錢也 大成고무商會 李賓鉉

一金十錢也 柳町 洪鍾憲

一金十錢也 柳町 尹準

一金十錢也 柳町 金容秘

一金十錢也 栗木里 無名氏

一金十錢也 龍岡町 尹德男

一金十錢也 舒川郡韓山面 尹柱吉

一周衣 一點 金谷里 鄭錫元

一洋服 六點 外里富來商會 李演珠

一洋服 四點 李亨振

一洋服 二點 鄭順泰

一저고리 二點 바지 一點 仁川公普 李仁淑

一洋服 六點 松林里 金龍吉

今日計 壹百九圓二十六錢也

累計 壹千壹百二十四圓二十錢

衣類今日計 四十四點

累計 壹千二百七十八點

(以下仁川分明日續)

털을나게하는 博士의藥

子宮內臟에故障이잇서不姙症이생기면에기를배지못하는것과가티毛母에榮養이되게하는 毛根血管에故障이잇스면나오든털도發育치못하니毛母의 不姙症이라하겟다 皮膚科의泰斗라는田中醫學博士는이點에着眼하야多年苦心研究의結果成功한것이 頭金毛生藥으로 好評을博하고잇는후미나인입니다 大眼皮膚面의生毛部即毛根은海綿이물을吸收한것처럼

털나는약 후미나인

外來의榮養을吸收하는것으로후미나인에包含된貴重한榮養을不絕히이作用으로內面에서細胞作用과興奮作用과榮養作用을하야주어奇妙히털을나게하고脫毛를防止합니다●禿頭○若禿○薄毛○脫毛○腫物禿○圓形禿○眉薄毛○男女털잇슬데털업는것○其他의不足과보기실흔사람은딥우지말고지금곳試用하라

후미나인 定價五十錢·九十錢·一圓六十錢·三圓五十錢·送料內地十二錢·全國到處藥店에잇소·眞一品切時는代金너어左記로注文하라

(僞造品만흐니必후미나인이라指名하고사시요)

發賣元 東京市芝區田村町十八 電話芝一八七四番 振替東京六〇一〇〇番 東京藥院

大阪市赤十字病院前 電話南一二四六番 振替大阪五〇八一八番 東京藥院

(說明書進呈)詳細說明書申込次第送呈

好職業

月給七拾圓乃至百圓功勞金百圓乃至數千圓其他別收入도多함 詳細問議는規則要二錢切手 朝鮮涉里院本町天省堂 製藥社長 金鑑模

京城高等簿記學院

生徒募集 男子部、女子部、專任個人敎授晝夜各科何時든지入學、卒業後就職紹介。詳細學則要二錢 京城府黃金町四丁目(光武臺)

●頭痛에는 ノーシン●

이것이야말로無類의特効藥……

神經痛루마지쓰 뒷적부리의專門藥

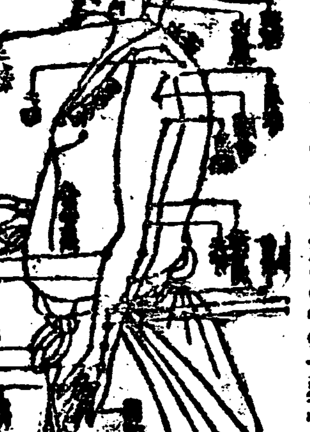

▲往昔은痛風又는風濕이라稱하야、手足、腰部、顔面等이얼룩지며, 드고, 마비되며, 경련, 疲勞, 惡寒이나어苦痛을참을수업는神經痛, 루마지쓰에걸리면生命을빼앗기고또는一生不具者가되는가장恐怖할病이나아죽까지그必治療法이업고在來의鍼또는灸나사지溫泉浴으로는根治할수업스며最近電氣、溫熱、光線療法等이나왓스나사삼스러울뿐이요其他新規의注射藥이나內服藥도一時마비하는藥이든熱을내리는데에不過하다。

▲이病은至今까지病原不明의것이면허, 風土病이라고까지말하는바風土病에는어던自然히잇슬必治의藥이잇슬터로, 昔日의醫術은이잘맛는藥을차져쓰기에餘念이업섯든것이다。

▲그런데이不可思議하게도……當家에傳해오는藥은녜적부터神經痛루마지쓰의專門藥으로서効驗絕妙、엇더한甚한難症痼疾도全治되며再發치안는이것이야말로無類의잘맛는藥이라고사람들은놀래어몸인가疑心하며깃버하는터로、現在多數한사람이救濟된산證據가無數히잇습니다。

▲이廣告에注意하신사람은幸福된바로他의藥効업는사람도速히이잘맛는藥으로全治하라『東京市京橋區新榮町四丁目一藥販出張所』에藥書로申込하시면即時詳細한바를알리어드림니다。

◎公示催告

昭和六年民申第三二八九號

慶尙北道金泉郡金泉邑本町八十三番地 申立人 趙熙甲

別紙表示의證券에對하야前記申立人으로부터公示催告의申立을한데에依하야其所持人은昭和七年五月二十八日午前十時까지에當裁判所에權利를屆出且證券을提出할사若右期日까지에屆出及提出을하지안흠에잇서서는其無効를宣言할수가잇슴

昭和六年十月三十一日

大邱地方法院金泉支廳 朝鮮總督府判事 小川健治

目錄

一、證券의名稱 船車連帶證券

一、證券의性質 貨物引換證

一、證券의番號 第九十四號及第九十七號

一、證券의種類 고무靴各一箱

一、證券의作成地 各神戶

一、證券의發行者 神戶市細田町北本龜藏

一、證券發行年月日 大正十五年十一月中旬(日不詳)

一、荷送人 神戶市 北本龜藏

一、證券의價格 金各壹百五十圓也

一、荷送人 申立人

職業 遠近不問男女自宅에서永久히되는確實한손일 製品은全部買受합니다 申込次第案內書見本進呈 特約 大阪東成區 朝日堂

高麗映畵 封切 團成社

◇월리암폭스特作映畵 스、캐롤孃主演 處女亂暴記 全七卷 靑春과짜스의로맨스

◇월리암폭스特作映畵 틈믹스氏主演 快哉無敵王 五卷

次週부터(메트로週間) 惡魔의假面九卷、뭐로드외이메로데이全九卷、나는放浪島七卷 乞期待 殺人街、海의巨人、禁酒天國、스파이、大暴風、킹、오푸짜스、사랑의花園

十一月十六日부터時別大公開

◇월리암폭스超特作映畵 빅타플레밍氏監督 反逆者 全九卷 와너빡스타-氏 노아베아리氏 마나로이孃 主演

모록코! 세상의버림바든사람들의集合處사랑을버리고父母를버리고친구를버린가여운네산아해의悲壯한血鬪史!

仁寺洞 朝鮮劇場

十一月十四日낫부터特別大公開 料金 階上 大人五十錢 小人三十錢 階下 大人三十錢 小人二十錢 어린이十錢

◇파라마운트社超特作 全發聲映畵(總天然色映畵) 大名畵 放浪의王者 全十二卷

巴里는重圍中에잇다 불칸되-의篝火는하날까지래올듯이라올는다두이王朝는累卵의危機에싸여잇다 고巴里가救助될가? 두이의運命이잇외일가? 긔운차게일어나는푸랜소아뷔이욘의노래! 巴里의萬의放浪者의소래다死를無視하며뷔이욘은일어낫다戀과그의사랑하는賤民의일홈에依하야!

◇파라마운트社全發聲映畵 喜劇 얼리海軍 全八卷 監督 빅타-히어만氏 主演 잭오-키-氏

外 實寫와漫畵가잇슴니다

次週부터는메트로社全發聲映畵感激時代海劇를公開함니다